

C.L.S.U.

.....

SCHEMA
fluxului informațional operativ – decizional
pentru situații de urgență (evacuare)

COMITETUL JUDEȚEAN PENTRU
SITUAȚII DE URGENȚĂ
AL JUDEȚULUI GORJ
(PREFECTURA)

Centrul operațional pentru S.U.
Tel. 0253-211212/211213 Fax 0253-211706
112

Grupul de suport tehnic pentru situații de urgență generate de inundații Sistemul de Gospodărire a Apelor GORJ Tel. 0253 - 2 Fax. 0253 - 2	Inspectoratul Județean pt. Situații de Urgență „Lt.col. Dumitru Petrescu” Tel. 0253-211212, 211213 112 Fax. 0253-211706
---	--

Post pluviometric local

COMITETUL LOCAL
PENTRU SITUAȚII DE URGENȚĂ
.....
Tel.0253/..... Fax.0253/.....

Stație hidrometrică locală

Centrul operativ cu act. temporară

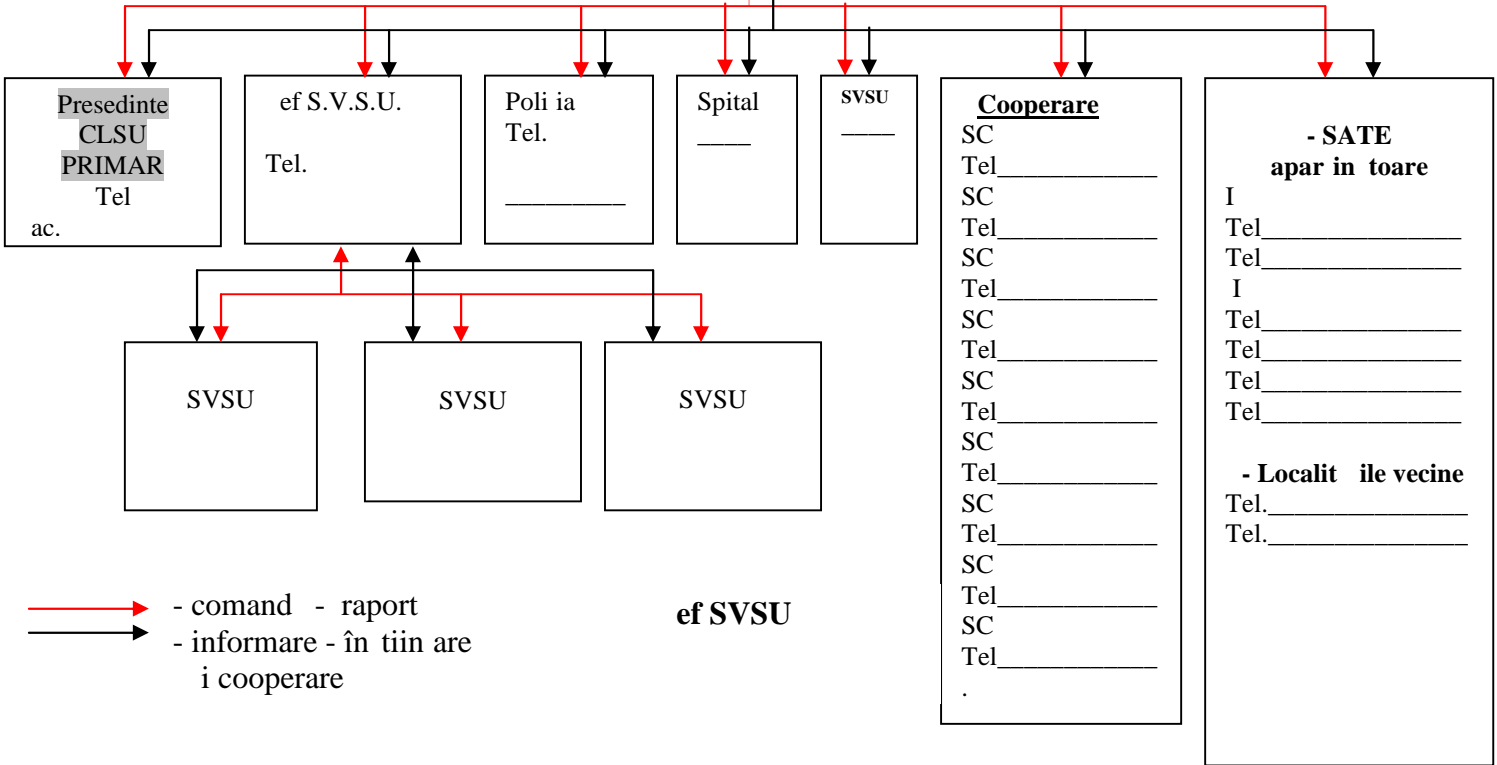

→ - comand - raport
→ - informare - în ținere
 i cooperare

ef SVSU

TABEL
CU SEMNALELE DE ALARMARE:
(sirene)

- ALARM LA DEZASTRE – const din 5 sunete a 16 sec. fiecare, cu o pauz de 10 sec. între ele.

- ÎNCETAREA ALARMEI – const dintr-un sunet continuu cu o durat de 2 minute

**SINOPTICUL
ACTIVITĂȚILOR DE SFĂȘURATE DE C.L.S.U.**

ETAPA	Acțiunea	Activități ce se desfășoară	Obs.
Predezastru	Organizarea	<ul style="list-style-type: none"> - însușirea prevederilor legislației în vigoare referitoare la evacuare (L.481/2004, OMAI 1.184/2006) - însușirea Regulamentului de funcționare al CLSU - stabilirea responsabilităților pentru fiecare membru - elaborarea procedurilor de acțiune pentru fiecare membru al CLSU 	
	Prognoza	<ul style="list-style-type: none"> - identificarea zonei de risc - identificarea sistemului de supraveghere și control - stabilirea fluxului informațional și alarmarea - evaluarea riscului - stabilirea raioanelor de evacuare - analiza condițiilor geografice, hidrometeorologice, geologice, de populație, de resurse - identificarea și completarea sistemelor de : notificare, în timpuri, alarmare, informare 	
	Protecție	<ul style="list-style-type: none"> - urmărirea respectării și aplicării legislației în vigoare privind tipurile de risc ; - stabilirea condițiilor și criteriilor de protecție colectivă, reguli de comportare - urmărirea aplicării măsurilor de profilaxie - identificarea și asigurarea asistenței medicale de urgență - elaborarea planului de pregătire pentru CLSU și populația din zona de risc - controlul executării măsurilor - alarmarea populației predispuse la risc 	
În timpul producerii dezastrului	Notificarea	<ul style="list-style-type: none"> - primirea notificării despre producerea unui dezastru pe teritoriul administrativ al COMUNEIsau în zonele limitrofe - activarea CLSU, - alarmarea și în timpuri factorilor de răspundere - prevenirea localităților din zonele de pericol 	
Postdezastru	Evacuarea	<ul style="list-style-type: none"> - culegerea informațiilor și datelor suplimentare despre dezastru - analizarea situației create - elaborarea și transmiterea dispozițiilor preliminare de evacuare - cu aprobarea prefectului județului, alarmarea zonelor din comuna sau a localităților aparținătoare afectate de dezastru - informarea populației și mass-media despre situația creată 	
Postdezastru	Evacuarea	<ul style="list-style-type: none"> - asigurarea resurselor necesare evacuării - organizarea transportului sinistral - intrarea în funcțiune a punctelor de primire-repartiție sinistrală - asigurarea logistică a sinistralilor - organizarea pazii, ordinii și îndrumării circulației - întocmirea de propuneri pentru asigurarea materială a acțiunii de evacuare 	
Acțiuni pe termen lung	Restabilire – Reabilitare	<ul style="list-style-type: none"> - analiza modului de executare a evacuării - planificarea acțiunilor pe termen lung - evaluarea daunelor și compensațiilor necesare - întocmirea de rapoarte-sinteze către IJSU și CJSU - întocmirea de cereri de sprijin, ajutor și asigurare a resurselor - controlul, supravegherea și reorganizarea activităților socio-economice - urmărirea asigurării compensațiilor și ajutoarelor umanitare - refacerea stocurilor de materiale 	

Nr. crt	Activități:	Etapa la care se execut			ZIUA:													Cine răspunde	
		Pre dezastru	Dezastru	Post dezastru	I-a, ora:								II	III	IV	V			
					1	2	3	4	6	8	12	16					24		
8	Asigurarea cu alimente, apă și produse de strict necesitate a sinistraților																		CLSU
9	Aplicarea măsurilor de igienă personală și colectivă, precum și a măsurilor de profilaxie																		Spital Circa SV
10	Distribuirea ajutoarelor pentru populația sinistrată																		CLSU
11	Evaluarea fizică și valorică a pierderilor, pagubelor și distrugerilor.																		CLSU
12	Asigurarea condițiilor de comunicații în raioanele afectate																		Dn.Jud.
13	Asigurarea condițiilor pentru primirea și repartizarea sinistraților																		CLSU
14	Asigurarea și restructurarea sistemului de învățământ în localitățile aparținătoare în care se primesc elevii sinistrați (dacă este cazul)																		Insp. colar Judeean
III. ORGANIZAREA COOPERĂRII CU ORGANE ALE M.A.I., M.Ap.N, POLIȚIEI COMUNITARE SAU LOCAL ȘI ALTELE (CJSU, IJSU, SGA, Dr.Jud., etc.)																			
1	Informarea despre primirea ordinului pentru trecerea la evacuarea populației (o parte a populației)																		Secr.th. COAT
2	Stabilirea modalităților în vederea asigurării fluxului informațional, a datelor și informațiilor necesare C.L.S.U.																		Rom telecom
3	Cereri de efective și tehnică militară pentru acțiunile în zonele afectate de dezastru																		CLSU
4	Informarea reciprocă despre evoluția dezastrului și modalitățile de cooperare																		COAT
IV. ORGANIZAREA ȘI CONDUCEREA ACȚIUNILOR DE EVACUARE																			
1	Îndrumarea și controlul executării evacuării																		CLSU
2	Urmărirea aplicării măsurilor de asigurare a acțiunilor de evacuare																		CLSU
3	Controlul privind modul de desfășurare a evacuării																		CLSU
4	Primirea rapoartelor privind stadiul executării evacuării																		COAT
5	Întocmirea rapoartelor și sintezelor pentru CJSU, IJSU																		COAT
6	Informarea CJSU și IJSU despre modul de acțiune și stadiul desfășurării evacuării																		COAT
7	Raportarea la CJSU și IJSU cu privire la încheierea acțiunii de evacuare																		Pre ed. CLSU

ef S.V.S.U.

PRIMĂRIA
COMITETUL LOCAL
PENTRU SITUAȚII DE URGENȚĂ

COMPONENȚA
CENTRULUI DE CONDUCERE ȘI COORDONARE A EVACUĂRII
C.C.C.E.

Nr. crt.	Numele și prenumele	Funcția în cadrul C.C.C.E.	Funcția (ocupația)	Obs.
1		ef centru	Viceprimar	
2		Locuitor ef centru	Secretar	
3		Membri	ef SVSU	
4			Insp.Comp.fin-contab.	
5			ef birou U.A.T.	
6			ef birou taxe-imp	
7			Resp P.S.I.	
8			Cdt. poliție	
9			Cdt. Det. Pompieri Drăgulești	
10			ef poliție comunitar	
11			ef sector I.R.D.P.	
12			ef sector ELECTRICA	
13			Director S.C. COMUNALE S.A.	
14			Medic/asist. Med.	
15			Locuitor ef DISTRIGAZ	
16			ef sector ROMTELECOM	
17			Dispensar Veterinar	
18			ef C.S.V.C.A.	
19			Director c. Gen.	
20				
21				
22				

T A B E L
CU PERSONALUL NECESAR DESFĂȘURĂRII
ACTIVITĂȚILOR ÎN CADRUL
PUNCTULUI DE ADUNARE ȘI ÎMBARCARE
Nr.

Nr. Crt.	Funcția/Numele și prenumele	Funcția în cadrul punctului	Obs.
1	Secretar/	Șeful punctului	
2	Șef SVSU/	Înlocuitorul șefului punctului	
3	Ag. agricol/	Grupă pt. constituirea	- oricare va fi pregătite și executate toate funcțiile în caz de nevoie
4	Polist/	e aloanelor de evacuare, evidența populației și a bunurilor care se evacuează	
5		- Ia în evidență persoanele și materialele care se evacuează - organizează evacuările pe mijloace de transport auto - raportează periodic sau la ordin situația persoanelor și a bunurilor sosite la PA, precum și despre constituirea fiecărui transport	
6		- verifică documentele de transport	
7		Personal pentru îndrumarea și fluidizarea circulației	- oricare va fi pregătite și executate toate funcțiile în caz de nevoie
8		- îndrumă populația către locurile de prezentare, așteptare, evidență, eloncare și îmbarcare	
9		- îndrumă mijloacele de transport spre punctele de îmbarcare - în caz de pericol iminent, îndrumă populația și mijloacele către locurile de dispersare și adpostire	
10	Medic (asist. med)/	Grupă medicală	
11	Medic (teh. vet)/		
12			
13			
14		Personal pentru ordine și siguranță publică	
15			
16			
17	Serv. voluntar	Grupă logistică	
18			
19			
20			
21			
22			

- se completează la declanșarea activității dacă situația o impune

T A B E L
CU PERSONALUL NECESAR DESFĂȘURĂRII
ACTIVITĂȚILOR ÎN CADRUL
PUNCTULUI DE DEBARCARE ȘI PRIMIRE-REPARTIȚIE

Nr. **.....**

Nr. Crt.	Funcția/Numele și prenumele	Funcția în cadrul punctului	Obs.
1	Consilier (șef sat)/	șeful punctului	
2	Director (profesor)/	Înlocuitorul șefului punctului	
3	Poliție, poli comunitar, gardian, paznic	Grupa pentru primirea transporturilor or cu evacuarea materiale, evidența populației și a bunurilor care se primesc Personal pentru îndrumarea și fluidizarea circulației	- la evidența persoanelor și materialele care se primesc - organizează repartizarea evacuaților pe spații de cazare și locul de depozitare a materialelor - raportează periodic sau la ordin situația persoanelor și a bunurilor sosite la Punct - verifică documentele de transport - îndrumă populația către locurile primire-repartiției - îndrumă mijloacele de transport spre punctele de parcare - în caz de pericol iminent, îndrumă populația și mijloacele către locurile de dispersare și adpostire
4			
5			
6			
7		Personal pentru îndrumarea și fluidizarea circulației	- oricare va fi pregătite și executate toate funcțiile în caz de nevoie
8			
9			
10	Spec medical	Grupa medicală	
11			
12			
13			
14		Personal pentru ordine și siguranță publică	
15			
16			
17	Personal auxiliar colți		
18		Grupa logistică	
19			
20			
21			
22			

- se completează la declararea activității dacă situația o impune

ATRIBUȚIILE
EFULUI / ÎNLOCUTORULUI
PUNCTULUI DE
ADUNARE/ÎMBARCARE/DEBARCARE ÎN PRIMIRE-REPARTIȚIE A EVACUAȚILOR

eful punctului se subordonează efului centrului de conducere și coordonare a evacuării.

Desfășoară următoarele activități:

- a) întocmește/actualizează Cărnul cu activitățile care se desfășoară în cadrul punctului;
- b) participă, la ordin, la edinele centrului de conducere și coordonare a evacuării;
- c) convoacă personalul punctului și face precizări privind îndeplinirea atribuțiilor în situația creată;
- d) verifică documentele și materialele necesare instalării și desfășurării activităților în punct;
- e) coordonează activitățile punctului;
- f) raportează centrului de conducere și coordonare a evacuării despre stadiul debarcării evacuaților și materialelor, repartiziile acestora și probleme deosebite apărute;

TELEFOANE UTILE :

Nr crt	Funcția administrativă	Numele și prenumele	Nr. telefon mobil	Telefon acasă	Obs.
1.	Primar				
2.	Viceprimar				
3.	Secretar				
4.	Det. Pompieri				
5.	Șef SVSU				
6.	Resp PSI				
7.	Poliție				
8.	Pol. Comunitar				
9.	Spital				
10.	Electrică				
11.	SC COMUNALE				
12.	Director școală GIMNAZIU				
13.	Director școală				
14.					
15.					
16.					
17.					
18.					

EXTRAS
DIN PLANUL DE EVACUARE / ADUNARE-ÎMBARCARE,
REFERITOR LA SARCINILE EXECUTAN ILOR

Punctele de adunare - îmbarcare trebuie să îndeplinească următoarele condiții :

- să fie situate în apropierea căilor de acces spre localitățile/zonelor în care se execută evacuarea ;

- să poată fi identificate și recunoscute cu ușurință ;

- să asigure posibilități de protecție a populației și a bunurilor în situații de urgență ;

- să asigure condiții de desfășurare a activităților specifice .

Stabilirea și pregătirea punctelor de îmbarcare a evacuaților din zonele afectate se realizează în termen de două ore de la primirea ordinului/deciziei de evacuare .

• **Puncte de adunare** – se înființează pentru fiecare zonă a orașului și în fiecare localitate aparținătoare - este locul în care se prezintă populația pentru luarea în evidență, repartizarea pe mijloace de transport, în vederea evacuării. Pentru aceasta, el trebuie să dispună de :

- săli de așteptare ;

- loc pentru luarea în evidență a populației ;

- sală de acordare a primului ajutor ;

- sală pentru persoane cu copii mici ;

- loc pentru personalul punctului de adunare ;

- magazie pentru păstrarea și distribuirea materialelor de strictă necesitate ;

- încăperi pentru adăpostirea și protecția personalului și a populației

• **Puncte de îmbarcare** - locurile în care se constituie coloanele auto și în care află populația și cuprind:

- spații pentru acordarea primului ajutor ;

- spații pentru staționarea temporară a persoanelor cu copii mici.

Punctele de îmbarcare sunt alăturate punctelor de adunare.

Punctele de adunare-îmbarcare conferă condiții bune pentru desfășurarea activităților de adunare, luarea în evidență, repartizarea pe mijloace de transport, îmbarcarea, etc.

Efectivele care încadrează un astfel de Punct de adunare-îmbarcare sunt de 20-22 persoane din care 3 cadre medicale și 4-6 polițiști.

Executarea tuturor activităților se va face în mod organizat, la ordin sau din proprie inițiativă, fără a afecta însă bunul mers al acestora.

Orice activitate este cuprinsă în timp și spațiu și de aceea, executarea lor la timp și în ordine cronologică este foarte importantă pentru bunul mers al activităților de evacuare în general și pentru siguranța cetățenilor evacuați în special.

Conducerea permanentă, supravegherea activităților și disciplina sunt condiții esențiale în ducerea la bun sfârșit a acțiunii de evacuare.

PRIMĂRIA.....

SITUAȚIA EVACUĂRII POPULAȚIEI, INSTITUȚII PUBLICE ȘI OPERATORI ECONOMICI CARE SE EVACUEAZĂ ÎN SITUAȚII DE URGENȚĂ

Nr. Crt	Comuna (zona)	Locuitori de evacuat	Loc de evacuare		Mod de evacuare	Locul de constituire al: a. centrul de conducere și coordonare a evacuării b. postul de observare, în timp are alarmare c. puncte de adunare a populației și de depozitare a bunurilor care se evacuează d. puncte de îmbarcare e. puncte de debarcare f. puncte de primire repartiție a populației și bunurilor materiale	Urgența I,II,III	Obs. (cauzele evacuării)
			Pe plan local	Comuna				
1						a. b. c. d. e. f.		
2						a. b. c.		

						d.		
						e.		
						f.		
3						a.		
						b.		
						c.		
						d.		
						e.		
						f.		
4						a.		
						b.		
						c.		
						d.		
						e.		
						f.		

Situa ia evacu rii bunurilor materiale

Nr. Crt	Comuna	Materiale		Mod de evacuare	Loc de evacuare	Urgen a I,II,III	Obs. (cauzele evacu rii)
		Categoria	De evacuat				
1.	DR GU E TI	Arhiva PC Doc operative Cataloage Ap Medical Prim rie coal Poli ie Spital/Dispensar/cab individual		Cu mijloace proprii organizate la nivel local	Sala de sport COLEGIU TEHNIC (200 mp.) C minul cultural (300mp.)	III	Inunda ie Alunec ri de teren
2.							
3.							
4.							
5.							
6.							
7.							
8.							
9.							
10.							
11.							
12.							
13.							
14.							
15.							
16.							
17.							
18.							
19.							
20.							
21.							
22.							

PRIM ARIA

**TABEL NOMINAL CU MIJLOACELE DE TRANSPORT EXISTENTE IN LOCALITATE CARE POT FI FOLOSITE PENTRU
EVACUAREA DIN LOCALITATE A POPULAI EI, INSTITUTII PUBLICE I OPERATORI ECONOMICI**

Nr. crt.	Denumirea mijlocului de transport	Proprietar	Nr. buc.	Obs.
1.	Autobuze			
2.	Microbuz			
3.	Autoutilitar			
4.	Autocamion			
5.	Tractor cu remorc			
6.	Autoturism			
7.	Atelaje			
INSTITUTII PUBLICE				
1.				
2.				
3.				
4.				
5.				
OPERATORI ECONOMICI				
1.				
2.				
3.				
4.				
5.				
6.				
7.				

Mijloacele de transport repartizate pentru evacuare vor avea plinul de carburan i asigurat de de in torii cu care s-au încheiat contracte sau conven ii de prest ri servicii

PRIMĂRIA
COMITETUL LOCAL
PENTRU SITUAȚII DE URGENȚĂ

Anexa 14

SITUAȚIA
SPAȚIILOR DE CAZARE ȘI DE PREPARARE A HRANEI

Denumirea amplasamentului	Adresa	Dist. fa de CCCE (km)	Nr. camere	Nr. persoane ce pot fi ad postite	Capacități		Surs energie	Obs.
					preparare hran	servire hran		
Comuna DRĂGHEȘTI								
Casa de Cultur								
Cantina								
Lic. c.								
Colegiul Tehnic								
Gimnaziu								
Gimnaziu								
Total								
Satul								
C min cultural								
Total								
Satul								
c. Gen								
Total								
TOTAL GENERAL	-							

PRIMĂRIA
COMITETUL LOCAL PENTRU
SITUAȚII DE URGENȚĂ

**ORDINUL / DISPOZIȚIA
DE EVACUARE (con înut-cadru)**

Ordinul/Dispoziția de evacuare constituie actul prin care se dispune începerea acțiunilor de evacuare primire/repartiție. Se transmite pe linie de ierarhie și cuprinde:

1. date și concluzii despre evoluția situației de urgență, consecințele acestora asupra instituțiilor publice, operatorilor economici, populației și bunurilor, precum și influențele asupra desfășurării acțiunilor de evacuare;
2. concepția acțiunilor de evacuare, primire/repartiție; localitățile/zonelor din/în care se execută evacuarea; instituțiile publice, operatorii economici, populația și bunurile care se evacuează; itinerariile de deplasare și itinerariile/localitățile/ zonele interzise; urgențele, succesiunea și durata acțiunilor de evacuare; repartiția evacuaților pe localități de destinație;
3. precizări privind acțiunile de evacuare; data începerii și durata acțiunilor; termene de executare și de raportare;
4. măsurile de asigurare a acțiunilor de evacuare, primire/repartiție; cercetarea; siguranța; păzirea ordinii; organizarea transporturilor; protecția psihologică și medicală, asigurarea logistică;
5. măsurile de cooperare/colaborare cu unitățile ale Ministerului Administrației și Internelor și Ministerului Apărării Naționale, cu autoritățile administrației publice locale, etc.
6. organizarea conducerii: locul centrelor de coordonare și conducere; realizarea legăturilor de conducere; rapoarte și cereri.

Ordinul/Dispoziția de evacuare se întocmește de către vicepreședintele comitetului pentru situații de urgență și se semnează de președintele comitetului.

PREȘEDINTELE C.L.S.U.
PRIMAR,

Întocmit,
VICEPREȘEDINTE C.L.S.U.
VICEPRIMAR,

JUDE UL GORJ
PRIMĂRIA
COMITETUL LOCAL PENTRU
SITUAȚII DE URGENȚĂ

DECIZIA
PENTRU EVACUARE, PRIMIRE/REPARTIȚIE
(conținut-cadru)

Decizia pentru evacuare, primire/repartiție este actul prin care, în temeiul ordinului/dispoziției de evacuare, primire/repartiție în raport cu condițiile specifice, se declanșează și se organizează acțiunile de evacuare, primire/repartiție la instituții publice și operatori economici. Decizia pentru evacuare, primire/repartiție cuprinde:

- date și concluzii despre evoluția situației de urgență, consecințele acestora asupra instituțiilor, populației și bunurilor și influențele asupra acțiunilor de evacuare, primire/repartiție;
- concepția acțiunilor de evacuare, primire/repartiție: localitățile din care se execută evacuarea, cu instituțiile, populația și bunurile care se evacuează, itinerarele de evacuare, localitățile, zonele și itinerarele interzise, urgențele, succesiunea și durata acțiunilor de evacuare;
- modificările ce se aduc planului, precizări privind conținutul și durata acțiunilor;
- măsurile de asigurare a acțiunilor de evacuare: organizarea transporturilor, evidența populației și a bunurilor, protecția personalului, paza bunurilor, asigurarea logistică;
- organizarea conducerii și a cooperării: centre de coordonare și conducere, cîștii mijloace de legătură, instituții cu care se cooperează, modalități de cooperare; cererile și rapoartele.

Decizia pentru evacuare se semnează de conducătorul instituției publice/operatorului economic care se evacuează.

CARNETUL

CU ACTIVITĂȚILE CARE SE DESFĂȘOARĂ ÎN CADRUL PUNCTULUI DE ADUNARE/ÎMBARCARE/DEBARCARE ÎN PRIMIRE REPARTIȚIE A EVACUAȚILOR

NR. 1 –

Cuprinde:

- atribuțiile celui de la punctul/înlocuitorului ;
- tabel cu personalul necesar desfășurării activităților în cadrul punctului ;
- ghidul cu instructajul personalului care încadrează punctul ;
- extras din planul de evacuare/primire/repartiție, referitor la sarcinile executanților ;
- schema dispunerii locului de adunare - îmbarcare și măsurile de pază ;
- tabel cu semnalele de înținere și alarmare ;
- tabel cu documentele și materialele necesare instalării și funcționării punctului ;
- tabel cu mijloacele necesare transportului evacuaților și bunurilor materiale, societățile comerciale/comaniile de la care se solicită aceste mijloace, adresa, numărul de telefon/fax ale acestora și termenele de prezentare ;
- alte situații și documente strict necesare:
 - tabelul străzi care afluesc în punctele de adunare,
 - situația evacuării populației și transport auto ;
 - situația evacuării unor colectivități de animale ;
 - harta cu zona de evacuare ;
 -
 -

În plic separat, anexat la carnet, se prezintă :

- documentele necesare predării-primirii localului (se întocmesc conform normelor metodologice de aplicare a Legii privind rechizițiile de bunuri și prestări servicii în interes public) ;
- atribuțiile individuale ale personalului ce încadrează punctul de adunare-îmbarcare
- etichete pentru mașinile care execută evacuarea
-
-

PRIMĂRIA
COMITETUL LOCAL
PENTRU SITUAȚII DE URGENȚĂ

Anexa 18

APROB
VICEPREȘEDINTELE COMITETULUI PENTRU SITUAȚII DE URGENȚĂ

PLAN DE TRANSPORT
pentru data de _____

<i>Nr. crt.</i>	<i>Categoria, marca și tipul autovehiculului</i>	<i>Nr. de înmatriculare</i>	<i>Numele și prenumele conducătorului auto</i>	<i>Compartimentul care solicită transportul și scopul</i>	<i>Itinerar</i>	<i>Ora de plecare</i>	<i>Data și ora până la care se execută transportul</i>	<i>Numele și prenumele șoferului de autovehicul</i>	<i>Obs.</i>

VERIFICAT

INTOCMIT,

- se completează în funcție de nevoi cu mijloacele evidențiate în Anexa 13.

**LISTA LEGATURILOR FIR CU INSTITUTIILE SI AGENTII ECONOMICI
CARE SE EVACUEAZA**

Nr. Crt	Denumirea institutiei publice (agentului economic), adresa	Numele i prenumele conduc torului institutiei publice (agentul economic)	Telefon serviciu	Telefon acas	Obs
INSTITUTII PUBLICE					
1					
2					
3					
4					
5					
6					
7					
8					
9					
10					
11					
12					
13					
14					
15					
16					
17					
18					
19					
20					
21					
22					
23					
24					

PRIM RIA

SITUA IA CU NECESARUL I EXISTENTUL DE MIJLOACE DE ASIGURARE A CONDI IILOR MINIME DE CAZARE ÎN
LOCURILE DESTINATE EVACU RII PENTRU EVACUARE

Nr. Crt	Denumirea materialelor	Cantitatea Nr.			Observa ii
		N	E	D	
1.	Corturi pentru personal				
2.	Lenjerie pat				
3.	Buc t rie pentru preparat hran				
4.	Pat campanie				
5.	Saltea				
6.	Generator curent				
7.	Gale i				
8.	P turi				
9.	Perne				
10.	Fe e pern				
11.	Saci de dormit				

Nr. Crt	Denumirea materialelor	Cantitatea Nr.			Obs.
		N	E	D	
12.	Scaune pliante				
13.	C ni plastic				
14.					
15.					
16.					
17.					
18.					
19.					
20.					
21.					
22.					

N – Necesar, E – Existent, D - Deficit

JUDE UL GORJ
PRIM RIA
COMITETUL LOCAL
PENTRU SITUA II DE URGEN

P L A N U L
DE EVACUARE
ÎN SITUA II DE URGEN

NESECRET
Exemplar nr. __

JUDE UL GORJ
PRIM RIA
COMITETUL LOCAL
PENTRU SITUA II DE URGEN

A P R O B
PRE EDINTELE
COMITETULUI LOCAL
PENTRU SITUA II DE URGEN

PRIMAR,

AVIZAT,
VICEPRE EDINTELE

COMITETULUI LOCAL
PENTRU SITUA II DE URGEN

VICEPRIMAR

AVIZAT,
INSPECTOR EF AL
INSPECTORATULUI
PENTRU SITUA II DE URGEN
„LT.COL.DUMITRU PETRESCU”
AL JUDE ULUI GORJ
Colonel,
Liviu DUMITRA CU

P L A N U L

DE EVACUARE
ÎN SITUA II DE URGEN

JUDE UL GORJ
PRIM RIA
COMITETUL LOCAL
PENTRU SITUA II DE URGEN

P L A N U L

DE EVACUARE
ÎN SITUA II DE URGEN

BAZA LEGAL : Legea nr.481/2004 privind protecția civilă, Cap.VI, secțiunea a 5-a, art.56 și 57 alin.(1); O.M.A.I.nr.1184/2006 pentru aprobarea Normelor privind organizarea și asigurarea activității de evacuare în situații de urgență.

Generalități :

Evacuarea reprezintă măsura de protecție civilă luată înaintea, pe timpul sau după producerea unei situații de urgență, la declararea stării de alertă, care constă în scoaterea din zonele afectate sau potențial să fie afectate, în mod organizat, a populației, a unor instituții publice, operatori economici, animalelor, bunurilor materiale și în dispunerea lor în zone sau localități care asigură condiții de protecție și supraviețuire.

Acțiunile de evacuare se planifică și se organizează în funcție de tipurile de riscuri ce se pot manifesta pe teritoriul localității, avându-se în vedere parametrii specifici ce caracterizează evoluția și amploarea consecințelor acestora.

În caz de situații de urgență acțiunea de evacuare începe imediat după identificarea pericolului ori după producerea acestuia, acordându-se prioritate evacuării populației.

1. – Scopul evacuării :

Evacuarea are ca scop :

- asigurarea protecției populației, a colectivităților de animale, a bunurilor materiale;
- continuarea funcționării activității social-economice a localității;
- continuarea activității administrației publice locale, a instituțiilor publice și a operatorilor economici;
- desfășurarea procesului de învățământ.

2. – Concepția acțiunilor de evacuare :

Acțiunea de evacuare se poate realiza în următoarele modalități și situații:

- **autoevacuarea** – în cazul producerii unor situații de urgență cu efecte rapide, când populația este alarmată și se deplasează, în mod organizat, spre anumite locuri de refugiu în care efectele distrugătoare nu se manifestă sau sunt suportabile (acțiunea se poate derula și spontan însă, pe parcurs, ea poate și trebuie gestionată de către Comitetul Local pentru Situații de Urgență – C.L.S.U. și structurile cu atribuții în managementul situațiilor de urgență). Desfășurarea acestei acțiuni impune intervenția serviciului voluntar pentru situații de urgență, a persoanelor specializate menționate în acest Plan, sub conducerea C.L.S.U., pentru evitarea confuziei, panicii, aglomerației și blocajelor pe căile de comunicații, precum și a dezordinii și a actelor antisociale ;

- **evacuarea populației sinistrate** – în cazul în care unele categorii de persoane au fost afectate, izolate de situațiile de urgență și nu mai pot supraviețui în localitățile sau locuințele proprii o perioadă de timp ;

- **evacuarea planificată și organizată** – conform prezentului Plan de evacuare, potrivit precizărilor C.L.S.U.

Evacuarea poate fi efectuată , în funcție de evoluția situației de urgență și de gradul de asigurare cu mijloace de transport, astfel :

- parțial sau total (din una sau mai multe localități sau din anumite zone ale localității);
- simultan sau succesiv (funcție de urmările dezastrului sau a posibilităților de transport).

Evacuarea va fi efectuată în :

- Varianta I: de regulă locațiile pentru evacuare se stabilesc în clădiri (coli, cmine culturale, hoteluri, moteluri, popasuri, cazărmi, etc.) deoarece acestea asigură un minim de confort și utilități necesare unui trai decent și prevenirea îmbolnăvirilor și epidemiilor. Acestea pot funcționa o perioadă mai lungă de timp, până la înlăturarea pericolului și în orice anotimp.
- Varianta a II-a: dacă această posibilitate nu există sau clădirile vizate sunt în zona de dezastru, se stabilesc zone în afara localităților, pe înălțimi predominante, pe lângă ape curgătoare, unde se înființează tabere de sinistrita. Acestea nu pot funcționa mult timp, fiind o măsură provizorie și numai pe timp favorabil.

Se evacuează :

- personalul Primăriei și unele instituții publice sau operatori economici importanți, cu membrii de familie care nu sunt încadrați în muncă și bunurile materiale necesare continuității activității acestora ;
- copiii, bătrânii și bolnavii, precum și alte categorii de cetățeni care nu pot participa la acțiuni de salvare sau în sprijinul acestora ;
- populația disponibilă ;
- colectivități de animale care sunt puse în pericol ;
- bunuri materiale din patrimoniul cultural național, documente arhivistice, tehnice, utilaje unicate, etc.;
- instituții publice și operatori economici propuși de autoritățile de specialitate ale administrației publice centrale și locale, care își pot desfășura activitatea în alte locații ;
- depozite de produse alimentare, industriale, petroliere, farmaceutice și cerealiere ;
- diferite materiale importante

Calculul numărului populației evacuate (de principiu) :

- 60 % - prin **autoevacuare** ; (95-97% în cazul accidentului major sau chimic);
- 30 –35 % - evacuare odată cu operatorii economici (salariații și familiile acestora) ;
- 10 – 5 % - populație care se evacuează la nivelul localității sau nu are mijloace sau posibilități de autoevacuare. Aceștia se iau în calcul, în principal, la stabilirea anexelor Planului de evacuare.

Timp de evacuare :

- imediat după identificarea pericolului sau după producerea acestuia.

Prezentul plan a fost întocmit, având în vedere următoarele considerații :

- Evacuarea/autoevacuarea populației, colectivităților de animale și a unor categorii de bunuri materiale la nivelul localității se impune în cazul producerii următoarelor tipuri de risc : accident chimic, inundații de mari proporții, accidente la construcțiile hidrotehnice, alunecări de teren, etc;
- Accidentul chimic și accidentele la construcțiile hidrotehnice sunt situații de urgență care apar, de regulă, prin surprindere ;
- Timpul scurt la dispoziție pentru luarea deciziilor și punerea în aplicare a Planului de evacuare ;
- Evacuarea bunurilor materiale de la operatori economici și instituțiile publice este posibil numai dacă există o organizare prealabilă și minuoasă ;
- Datorită timpului scurt la dispoziție, organizarea evacuării va fi mai sumară, ponderea constituind-o autoevacuarea ;
- Locurile unde se evacuează populația, colectivitățile de animale și bunurile materiale, se găsesc la distanțe relativ mici ;
- Durata dispunerii în raioanele de evacuare este scurtă ;
- Se impune riguros îndrumarea circulației spre raioanele de evacuare, spre locurile care oferă protecție împotriva lamei de apă, respectiv a norului toxic ;

Declanșarea acțiunilor de evacuare :

1.- Tipurile de risc care impun evacuarea populației, bunurilor materiale și colectivităților de animale de pe teritoriul comunei sunt:

- ☉ - inundații de mari proporții datorate cursurilor de apă și afluenților din zonă, datorită topirii rapide a gheții sau a zăpezii, a torenților de pe versanți, blocarea cursurilor albiilor de către ghețari sau creșterea unor baraje prin alunecări de teren sau a unor avarii la construcțiile hidrotehnice de pe râul.....
- ☉ - alunecări de teren.

2.- INTRODUCEREA „STĂRII DE URGENȚĂ” PENTRU ZONA POSIBILĂ SĂ FIE AFECTATĂ SE EXECUTĂ DE CĂTRE COMITETUL NAȚIONAL PENTRU SITUAȚII DE URGENȚĂ SAU INSPECTORATUL JUDEȚEAN PENTRU SITUAȚII DE URGENȚĂ - I.J.S.U., LA PROPUNEREA COMITETULUI JUDEȚEAN PENTRU SITUAȚII DE URGENȚĂ SAU INSPECTORATULUI JUDEȚEAN PENTRU SITUAȚII DE URGENȚĂ - I.J.S.U., LA IMINENȚA PRODUCERII TIPULUI DE RISC (DEZASTRU).

3.- În acțiunea de evacuare sunt cuprinse populația, unele bunuri materiale și colectivități de animale situate în zona afectată sau probabil să fie afectată de producerea unei situații de urgență .

4.- Concepția acțiunii de evacuare vizează scoaterea populației, bunurilor materiale și colectivităților de animale din locurile afectate sau posibil să fie afectate,

din raioanele situate în zonele inundabile într-o loca ie nou în care acestea nu se manifest sau sunt de amploare suportabil .

Popula ia i bunurile materiale care se evacueaz , gradul de urgen i ordinea în care se execut evacuarea, for ele i mijloacele destinate i sprijinul logistic al evacu rii în cazul situa iilor de urgen **se stabilesc** pentru fiecare situa ie de personalul cu atribu ii în domeniu din cadrul autorit ilor administra iei publice locale, **se avizeaz** de IJSU i de vicepre edintele CLSU i **se aprob** de pre edintele CLSU.

Datorit timpului scurt la dispozi ie, un rol deosebit îl va constitui **autoevacuarea**, iar pentru aceasta se va pune accent pe popularizarea riscului, a zonelor inundabile i a celor aflate pe urma norului toxic, a raioanelor de evacuare, în tiin area i alarmarea popula iei i necesitatea realiz rii acesteia în timpul cel mai scurt, pe c ile cele mai scurte i mai sigure, acordându-se ajutor în special copiilor, b trânilor i a persoanelor care nu se pot deplasa singure.

Ac iunile de limitare, înl turare sau contracarare a efectelor tipurilor de risc sau a situa iilor de urgen sau de criz , constituie o obliga ie pentru organele administra iei publice locale, cu atribu ii în acest domeniu i pentru toate persoanele juridice i fizice, cu excep ia persoanelor cu handicap, a b trânilor, copiilor i altor categorii defavorizate.

(Regulamentul privind gestionarea situa iilor de urgen generate de inunda ii, fenomene meteo periculoase, accidente la construc iile hidrotehnice i polu ri accidentale, art.7 – Ordinul M.A.I. nr.638/420 – M.O. nr. 455/2005).

3.- M suri de asigurare a ac iunilor de evacuare

M surile de asigurare vizeaz , cu prioritate, urm toarele domenii :

- cercetarea ;
- ordinea i siguran a ;
- asigurarea psihologic ;

De asemenea, se mai are în vedere, la asigurarea ac iunilor de evacuare :

- asigurarea mijloacelor de transport ;
- protec ia personalului ;
- logistica evacu rii.

1.- Cercetarea se execut în scopul procur rii i valorific rii informa iilor necesare execut rii în siguran i în mod organizat a ac iunilor de evacuare. Cercetarea se organizeaz continuu i unitar, se execut din timp de normalitate i se intensific în caz de situa ii de urgen .

Cercetarea optic se va realiza din postul de observare situat în afara zonei periclitat, cu misiunea de a transmite date referitoare la deplasarea lamei de ap , respectiv norului toxic, de asemenea se vor solicita date privind evolu ia situa iei meteorologice de la sta iile meteo din zon .

Responsabilitatea instalării Postului de Observare revine Comitetului Local pentru Situații de Urgență .

În cazul accidentului chimic, în prima urgență se vor solicita date privind direcția și viteza vântului, temperatura și gradul de stabilitate a aerului pe verticală .

Actualizarea datelor cercetării se face cu ocazia recunoașterii teritorilor care se execută premergător deplasării.

Cercetarea trebuie să asigure informații privind :

- evoluția situației de urgență și consecințele acesteia asupra populației și a bunurilor ;

- starea canalelor de comunicații și a mijloacelor de transport ;

- caracteristicile localităților și a zonelor în care se execută evacuarea și posibilitățile de cazare, hrănire, adăpostire și asigurare medicală ;

- posibilitățile de continuare a procesului de învățământ și a funcționării instituțiilor ;

- condițiile geoclimatice la zi și a celor prognozate ;

- situația contaminării nucleare, chimice, biologice și starea sanitar-epidemiologică ;

Executarea **recunoașterii** canalelor de comunicație și a localităților (zonelor) unde se realizează evacuarea se realizează de reprezentanții primăriei, în colaborare cu IJSU.

Pe timpul recunoașterii teritorilor, se urmăresc, în mod deosebit :

a)- starea canalelor și nodurilor de comunicații ;

b)- starea imobilelor/adăposturilor destinate primirii populației, instalațiilor și bunurilor ;

c)- condițiile de cazare, hrănire și asigurare medicală ;

d)- situația surselor de aprovizionare ;

e)- starea rețelelor electrice, de alimentare cu apă și telecomunicații

f)- starea epidemiologică din zonă .

2.- Paza, ordinea publică și evidența populației se vor realiza prin grija Poliției și a Consiliului Local .

Elementele care asigură paza și ordinea (poliția comunitară , poliția, jandarmi, etc.) vor pătrunde în ultimii zonele periclitate, asigurând prevenirea și combaterea fenomenelor antisociale și infracționale specifice situațiilor de urgență . În raioanele de evacuare se vor organiza birouri, unde vor fi centralizate date despre persoanele date dispărute, etc.

Îndrumarea circulației în situații de urgență va avea ca obiective :

✓ - interzicerea accesului spre zonele periclitate ;

✓ - asigurarea fluidității circulației spre locurile de evacuare, evitarea blocării accesului în cadrul raioanelor de evacuare .

Personalul poliției rutiere va pătrunde în zona periclitată odată cu personalul care asigură paza și ordinea în asemenea situație.

În raioanele de evacuare, mașinile se vor parca în așa fel încât carosabilul să rămână liber pentru diferite manevre, parcare a acestora se va face în locurile stabilite de reprezentantul C.L.S.U., aflat la fața locului, folosind spațiile verzi, piețele, acostamentul drumurilor, iar personalul evacuat se va deplasa și sta în așa fel încât să nu deranjeze circulația pe partea carosabilă a drumurilor.

Siguranța acțiunilor de evacuare, autoevacuare în situații de urgență, se realizează printr-o pregătire temeinică a întregii populații din zonele de risc, în scopul protecției și intervenției în situații de urgență și prevenirii panicii prin apel la calm.

Se va asigura pază la fiecare zonă de evacuare din personalul poliției.

În funcție de evoluția situației de urgență, pentru misiuni de siguranță și ordine, ca și pentru alte misiuni: salvare, transporturi speciale, aprovizionare, CLSU poate solicita, cu respectarea prevederilor legale.

3.- Protecția nucleară, biologică și chimică în timpul evacuării în situații de urgență, se va realiza prin instruirea populației ca la recepționarea semnalului de alarmare specific, să se deplaseze imediat spre locurile care le asigură protecția (ad posturi) și să folosească mijloacele individuale de protecție.

În caz de accident chimic, populația din zonele de risc chimic va fi instruită ca la recepționarea semnalului de alarmare să se deplaseze imediat spre locurile care se află în afara direcției de deplasare a norului toxic. Personalul care nu are posibilitatea de a se evacua, va ocupa încăperile care au mai puține comunicații cu exteriorul, va etanșă ușile, ferestrele, va folosi surse de încălzire pentru încălzirea aerului din încăperi și va aștepta semnalul de „ÎNCETAREA ALARMEI” și comunicatele transmise de autorități prin radio, televiziune sau alte mijloace, privind modul de acțiune în aceste situații.

4.- Asigurarea medicală se va realiza îndeosebi în raioanele de evacuare, ponderea constituind-o acordarea primului ajutor persoanelor în stare de oc și a celor intoxicate. Asistența medicală se va asigura de către personalul medical și de către medicii de familie.

În zonele de evacuare se va face pe loc, un „Plan de amenajare”, cu locuri separate pentru locuit, toalete publice, locuri pentru colectarea gunoierului, parcuri mici, arcuri pentru animale, punându-se un accent deosebit pe igiena personală și colectivă, prevenirea îmbolnăvirilor în masă sau a epidemiilor. Eventual, se va efectua vaccinarea întregii populații evacuate sau sinistrate.

Se va consuma pentru băutură, numai apă îmbuteliată, plată sau minerală.

Se va ține evidență strictă a persoanelor dispărute. Cele decedate vor fi luate în evidență separat, iar înhumarea se va efectua în zonă, după obținerea avizului cadrelor medicale și organelor de poliție abilitate. Mormântul va fi marcat vizibil, pentru ca ulterior, la eventuala cerere a aparținătorilor, acesta să fie strămutat într-un cimetir.

Animalele moarte vor fi strânse, depozitate într-un loc special amenajat, departe de orice sursă de apă și incinerate.

5.- Asigurarea psihologică a populației pe timpul evacuării reprezintă ansamblul acțiunilor întreprinse de personalul forțelor de intervenție, în scopul evitării producerii panicii sau combaterii acesteia, în cazul în care s-a produs.

Această activitate, deosebit de importantă pentru evitarea creșterii unor stări de haos și debandadă care pot duce la numeroase victime, se realizează permanent prin îndemnul la calm, ordine și disciplină, prin contact personal sau prin mass-media.

Consilierea psihologică se va face la cerere, de către personalul Compartimentului „Asistență socială” din cadrul Primăriei și de către psihologi particulari din localitate.

Compartimentul „Asistență socială”, împreună cu voluntarii, se vor deplasa în permanență printre cei evacuați și sinistrați, sesizând CLSU despre cazurile mai grave sau deosebite, cu propuneri concrete pentru ameliorarea situației acestora. Cazurile grave și care pun în pericol viața a unor persoane sau a unei colectivități, au prioritate.

Asistența religioasă se va face în zonele de evacuare, prin **locale de cult improvizate**.

6.- Realizarea legăturilor :

În perioada de dezastru, se vor folosi toate mijloacele de transmisiuni existente (telefoane fixe și celulare, fax, internet, etc.), pentru realizarea legăturii cu operatorii economici din localitate, IJSU, CJSU, unitățile militare care intervin pentru evacuarea populației în situații de criză.

În timpul evacuării, se va căuta menținerea acestor legături, iar în situația imposibilității menținerii acestora, se vor realiza legături pe căile ocolitoare, stabilite de Romtelecom.

Pentru transmiterea comunicatelor de Protecție civilă, se vor angrena toate posturile de radio și televiziune locală din zonă.

Pe timpul acțiunilor de evacuare în situații de urgență, Serviciul de Telecomunicații Speciale asigură legături de telecomunicații speciale și cooperare pentru autoritățile publice locale, potrivit legii de organizare și funcționare proprii.

Fluxul informațional este prezentat în **Anexa 1**

4.- Organizarea conducerii și cooperării :

Conducerea nemijlocită a acțiunilor de evacuare se exercită de către CLSU, corespunzător tipului de situație de urgență produsă.

Comitetul pentru Situații de Urgență al localității are, în principal, următoarele atribuții :

⇒ - coordonarea pregătirii populației pe localități, cartiere, instituții publice și operatori economici, în vederea organizării și desfășurării acțiunilor de evacuare și primire/repartiție;

⇒ - organizarea și asigurarea funcționării sistemului informațional-decizional pe plan local ;

⇒ - stabilirea necesarului de capacități de comunicații, pe tipuri de rețele telefonice fixe, mobile, radio, etc.

⇒ - elaborarea planului de evacuare și primire propriu și avizarea celor întocmite de structurile subordonate (instituții publice și operatori economici) ;

⇒ - coordonarea aplicării unitare și în mod organizat a măsurilor de evacuare pe teritoriul localității;

⇒ - coordonarea activității de constituire a rezervelor de strictă necesitate destinate persoanelor evacuate/sinistrate ;

⇒ - îndeplinirea sarcinilor curente stabilite în funcție de situația concretă ;

⇒ - organizarea unui punct de informare privind persoanele evacuate/sinistrate.

Componența C.C.C.E. este prevăzută în **Anexa 5**

Conducerea acțiunilor de evacuare se va realiza de C.L.S.U. și Secretariatul tehnic din PC al Protecției Civile, sau dintr-un **Centrul de conducere și coordonare a evacuării**, dacă PC este afectat de dezastru. Parte din membrii, vor coordona acțiunile în raioanele afectate.

În principiu, Centrul se va stabili la sediul primăriei (P.C. PROTECȚIE CIVILĂ)

Centru de conducere de rezervă la

Membrii CLSU vor conduce acțiunile din locuri care le oferă protecție împotriva efectelor situațiilor de urgență și condiții pentru realizarea actului de conducere, fiindu-le asigurate legăturile telefonice și radio cu IJSU sau CJSU.

La instituțiile publice și operatori economici, directorii, care sunt șefii celulelor pentru situații de urgență, conduc acțiunea de evacuare.

Punctele de adunare, îmbarcare, debarcare și primire-repartiție se stabilesc din timp de normalitate de către CLSU.

Punctele de adunare trebuie să îndeplinească următoarele condiții :

- să fie situate în apropierea căilor de acces spre localitățile/zonelor în care se execută evacuarea ;

- să poată fi identificate și recunoscute cu ușurință ;

- să asigure posibilități de protecție a populației și a bunurilor în situații de urgență ;

- să asigure condiții de desfășurare a activităților specifice .

Stabilirea și pregătirea punctelor de îmbarcare a evacuaților din zonele afectate se realizează în termen de două ore de la primirea ordinului/deciziei de evacuare .

În cazul în care timpul la dispoziție este extrem de scurt, nu se vor organiza puncte de adunare și îmbarcare pentru populație, deoarece acestea se vor autoevacua. Obligația CLSU este însă, aceea de a anunța populația despre punctele de debarcare și locațiile unde se adună cei evacuați și sinistrați.

Asemenea puncte se vor stabili numai la instituțiile publice și agenți economici, în vederea îmbarcării bunurilor materiale de valoare.

Dacă timpul permite și anunțarea dezastrului de face în timp util, aceste puncte se organizează și pentru populație, după cum urmează :

• **Puncte de adunare** – se înființează pentru fiecare zonă a localității și în fiecare localitate apar în toată este locul în care se prezintă populația pentru luarea în evidență, repartizarea pe mijloace de transport, în vederea evacuării. Pentru aceasta, el trebuie să dispună de :

- săli de așteptare ;
- loc pentru luarea în evidență a populației ;
- sală de acordare a primului ajutor ;
- sală pentru persoane cu copii mici ;
- loc pentru personalul punctului de adunare ;
- magazie pentru păstrarea și distribuirea materialelor de strictă necesitate ;
- încăperi pentru adăpostirea și protecția personalului și a populației

CLSU a stabilit: - înființarea **punctelor de adunare/îmbarcare**;

- înființarea **debarcare și primire repartii**.

Efectivele care încadrează aceste **elemente ale dispozitivului de evacuare** sunt specificate în **Anexele 6 și 7**.

• **Puncte de îmbarcare – debarcare** - locurile în care se constituie coloanele auto și în care aflueți ori deflueți populația și cuprind:

- spații pentru acordarea primului ajutor ;
- spații pentru staționarea temporară a persoanelor cu copii mici.

Punctele de îmbarcare sunt alăturate punctelor de adunare.

• **Punctele de primire – repartii** – locuri de afluire a populației evacuate, pentru luarea în evidență și repartizarea spațiilor de cazare, a terenurilor pentru desfășurarea corturilor, parcare mașinilor, construirea arcurilor pentru animale și a altor utilități. Se vor prevedea următoarele spații:

- loc pentru luarea în evidență
- loc pentru acordarea primului ajutor și efectuarea triajului epidemiologic. Cazurile care depășesc competența tehnică a respectivului loc, vor fi trimise la unități sanitare din localitățile învecinate sau la alte spitale din județ.
- loc pentru staționarea persoanelor cu copii mici.

Pentru utilizarea acestor puncte, în special a punctelor de primire-repartii, dacă acestea nu pot fi utilizate pe plan local, se va face o cerere de materiale specifice la I.J.S.U. (corturi, mijloace de iluminat, autocisterne pentru apă potabilă, mese și banchi pliabile, veselă inox, marmite, bănci pneumatice, etc.)

Punctele de primire-repartii se stabilesc în funcție de variantele de evacuare, de către echipele de recunoaștere.

Elevii, în cazul accidentelor tehnice la baraje, pe timpul orelor de curs, se vor deplasa, pe jos sau cu mijloace auto, funcție de timpul la dispoziție, sub conducerea

cadrelor didactice spre locurile de evacuare cunoscute, urmând a fi preluați de familia ulterior.

Ponderea fiind autoevacuarea, se vor folosi la maximum mijloacele auto proprietate personală. Dirijarea circulației se va face organizat, pentru a nu de produce blocaje pe căile de acces spre locurile de evacuare.

La instituțiile de ocrotire a copiilor și bătrânilor, la spital, la grădinițe, se organizează puncte de îmbarcare în mijloace auto, fiind deservite cu prioritate de mijloacele auto puse la dispoziție de Consiliul Local. Aceste categorii de persoane vor fi evacuate la instituții similare aflate în afara raioanelor afectate de dezastru.

Cooperarea se face cu toate instituțiile publice și operatorii economici din zonă, indiferent de forma de proprietate, conform reglementărilor în vigoare și al *„Planului comun de colaborare între CLSU și instituțiile publice și operatorii economici, indiferent de forma de proprietate, în situații de urgență”*, elaborat de CLSU.

5.- Executarea acțiunilor de evacuare :

Trecerea la executarea evacuării se face la ordin.

Ordinul de evacuare în cazul situațiilor de urgență se emite de președintele Comitetului Național. În temeiul ordinului de evacuare, Comitetul județean emite ordin de evacuare, la propunerea Centrului Operativ sau Centrului Operațional pentru situații de urgență.

Ordinul Comitetului Național pentru Situații de Urgență de aplicare a Planului de evacuare a populației, a unor bunuri materiale și a colectivităților de animale, în caz de situații de urgență, poate fi transmis de :

- Inspectoratul General pentru Situații de Urgență ;
- Președintele Comitetului Județean pentru Situații de Urgență ;
- Președintele Consiliului Județean ;
- Șeful Inspectoratului Județean pentru Situații de Urgență „Lt.col.Dumitru Petrescu”
- Șeful Secretariatului Tehnic Permanent (C.O.) al I.J.S.U.

Președintele Comitetului Județean pentru Situații de Urgență transmite ordinul de executare a evacuării președintelui Comisiei Locale pentru Situații de Urgență al localității.

În funcție de situație, ordinul/dispoziția de evacuare și primire/repartiție se poate transmite prin telefon/fax, prin mijloace radio, prin corespondențier special sau prin curieri. De asemenea și în situațiile stabilite de Comitetul Național, ordinul/dispoziția de evacuare poate fi transmis/transmisă și prin intermediul posturilor de radio și televiziune.

La primirea ordinului de evacuare se verifică autenticitatea și, după confirmare, se analizează situația generală și cea din zona de responsabilitate, se stabilesc

m surile de prim urgen ̄i se transmit dispozi ii preliminare, trecându-se de îndat , la elaborarea dispozi iei de evacuare.

Ordinul/dispozi ia de evacuare cuprinde în principiu, urm toarele :

- concep ia ac iunilor de evacuare ;
- organizarea conducerii ac iunilor de evacuare ;
- m surile de cooperare pe timpul execut rii evacu rii ;
- m surile de asigurare a evacu rii ;

CLSU emite „Dispozi ie de evacuare”, iar operatorii economici, emit „Decizii pentru evacuare, primire-reparti ie”

Ac iunea de evacuare începe imediat dup primirea dispozi iei sau la identificarea pericolului sau dup producerea dezastrului.

Pentru executarea ac iunilor de evacuare se realizeaz Dispozitivul de evacuare, care cuprinde :

- centrul de conducere i coordonare a evacu rii ;
- posturi de observare i posturi de în tiinare i alarmare ;
- puncte de adunare a popula iei i de depozitare a bunurilor care se evacueaz ;
- punctele de îmbarcare i punctele de debarcare ;
- punctele de primire/reparti ie a popula iei i a bunurilor evacuate

De regul , punctul de adunare poate func iona împreun cu punctul de îmbarcare, iar punctul de debarcare, poate func iona împreun cu punctul de primire-reparti ie.

Situa ia **evacu rii popula iei, institu iilor publice i operatorilor economici** este prezentat în **Anexa 10**

Situa ia **evacu rii unor colectivit i de animale** este prezentat în **Anexa 11.**

Situa ia **evacu rii bunurilor materiale** este prezentat în **Anexa 12.**

Tabelul nominal cu mijloacele de transport existente în localitate care pot fi folosite pentru evacuare din localitate a popula iei, institu iilor publice i operatorilor economici care se evacueaz în situa ii de urgen este prezentat în Anexa 13.

Situa ia **spa iilor de cazare i preparare a hranei** este prezentat în **Anexa 14.**

Toate persoanele fizice apte de munc de pe teritoriul ora ului, sunt obligate s participe la ac iunile de evacuare, organiza i, sub directa supraveghere a persoanelor abilitate.

De fiecare zon de evacuare, vor r spunde 1-2 membri ai CLSU.

6. Logistica ac iunilor de evacuare

Reprezint ansamblul de m suri realizate în scopul asigur rii condi iilor materiale i umane necesare preg tirii i execut rii ac iunilor de evacuare. Ea

cuprinde asigurarea fondurilor, mijloacelor de transport, bunurilor de consum și serviciilor necesare în cantitățile și locurile prevăzute în planurile de evacuare.

Cuprinde asigurarea fondurilor, mijloacelor de transport, bunurilor de consum și serviciilor necesare în cantitățile și în locurile prevăzute în Planul de evacuare.

Principalele elemente ale logisticii acțiunilor de evacuare, sunt :

- aprovizionarea cu produse alimentare, farmaceutice și industriale de strict necesitate ;
- asigurarea mijloacelor de transport și efectuarea transporturilor ;
- asigurarea medicală și sanitar-veterinară ;
- cazarea evacuaților, depozitarea bunurilor și adăpostirea animalelor ;
- asigurarea financiară .

Logistica evacuării se asigură de Consiliul local, pentru populație și angajații proprii.

Logistica evacuării se asigură, la cererea Consiliului local, de firme de stat sau private, pe bază de convenții de prestări de servicii, încheiate din timp și anexate la Planul de evacuare.

Sursele de aprovizionare sunt : economia națională, rezervele de stat, rezervele de mobilizare și ajutoarele umanitare.

În situațiile prevăzute la art. 4 lit. „c” din Legea nr. 132/1997 privind rechizițiile de bunuri și prestări de servicii în interes public, cu modificările și completările ulterioare, logistica evacuării se completează cu bunuri și servicii rechiziționate în condițiile legii.

1.- Aprovizionarea cu produse alimentare și industriale de strict necesitate se realizează de CLSU....., în **sistem raționalizat**, astfel :

- a) în primele 72 de ore de la evacuare sau la instituirea stării de alertă, prin rețeaua comercială locală ;
- b) ulterior primelor 72 de ore, până la încetarea evacuării sau a situației de urgență, de la Administrația Națională a Rezervelor de Stat ;
- c) articole de igienă personală, textile, încălțăminte și alte produse industriale, în funcție de sezon.

2.- Autovehiculele, carburanții și bunurile materiale necesare acțiunilor de evacuare se asigură de CLSU

Mijloacele de transport repartizate pentru evacuare vor avea plinul cu carburanți asigurați de societățile cu care s-au încheiat contracte de prestări servicii.

Asigurarea transporturilor, se realizează astfel :

▶ Pentru evacuarea populației vor fi folosite mijloace de transport persoane existente în circulație (camioane, furgonete, atelaje hipo, etc.) pe raza localității și a altor mijloace suplimentare puse la dispoziție CLSU, la cerere ;

▶ Transportul bunurilor materiale de la instituțiile publice și de la operatorii economici se va realiza cu forțele și mijloace proprii, precum și cu mijloacele de transport ale operatorilor economici specializați, la cerere ;

Celelalte forme de asigurare logistică sunt asigurate, prin grija CLSU și de la operatorii economici din zonă, indiferent de forma de proprietate

3.- Asistența medicală pe timpul evacuării, precum și în locațiile de dispunere se asigură de Direcția de Sănătate Publică Gorj, dispensare, medici de familie, de Crucea Roșie, ambulanțe și alte servicii de specialitate.

4.- Fondurile financiare pentru pregătirea și desfășurarea acțiunilor de evacuare la nivelul localității se asigură, după caz, din bugetul de stat și bugetele locale, precum și din alte fonduri legal constituite din timp de normalitate. La întocmirea fondurilor necesare pentru anul următor, Consiliul local va include și necesarul de fonduri bănești pentru pregătirea și desfășurarea acțiunilor de evacuare.

Toate persoanele juridice și fizice care au în dotare mijloace de transport în comun pentru persoane și materiale, sunt obligate să le pună la dispoziția C.L.S.U., în caz de evacuare.

Obligația asigurării cu mijloace de protecție individuală, revine fiecărui operator economic, instituție publică sau administrație publică locală. (HGR 501/2005)

Cetățenii care se află în perimetrul zonei de risc, au obligația să-și asigure, prin grijă proprie, mijloacele de protecție individuală. (HGR 501/2005)

Operatorii economici, indiferent de forma de proprietate, care au alimente, produse și materiale de strictă necesitate, le asigură persoanelor evacuate și sinistrate, prin CLSU.

Operatorii economici, indiferent de forma de proprietate, care au ca obiect de activitate prelucrarea lemnului sau construcții metalice, asigură, cu forțe proprii sau cu personal din rândul populației, construirea de barci, arcuri pentru animale sau adposturi temporare în zonele de evacuare, prin CLSU.

Contravaloarea prestațiilor de servicii și a activităților întreprinse în astfel de situații, va fi stabilită și plătită în condițiile legii.

Litigiile apărute în astfel de situații vor fi rezolvate, în principiu, pe cale amiabilă, iar dacă nu este posibilă această cale, de instanțele de judecată abilitate.

7.- Concepția organizării și asigurării activităților de readucere a populației și a bunurilor materiale evacuate, la restabilirea stării de normalitate în localitățile care au fost afectate de cutremurul din 2005:

Readucerea populației și a animalelor se va face cu mare precauție și organizat pentru a nu crea panică, pentru a evita apariția fenomenelor antisociale sau a se evita diferite accidente cauzate de eventualele defecțiuni ale utilităților publice (apă, gaz, canalizare, curent electric, etc.).

La intrarea în stare de normalitate, activitatea de readucere a populației și a bunurilor materiale evacuate, se vor desfășura, în principiu, următoarele activități:

- se va trimite o grupă (sau mai multe) de recunoaștere pentru a cerceta starea condițiilor de acces către localitate, starea de funcționare a utilităților publice (apă, gaz, canalizare, curent electric, legăturile fir, etc.). În cazul sesizării unor defecțiuni

majore la aceste utilități publice, care pot pune în pericol populația sau colectivitățile de animale, se vor trimite echipe specializate pentru remedierea acestora ;

- se vor readuce populația, colectivitățile de animale și bunurile materiale, în ordinea importanței (populația care este cuprinsă în activități administrative, economice și de învățământ, pentru ca acestea să poată relua activitățile respective, bolnavii care au nevoie de îngrijiri medicale asistate, elevii pentru continuarea procesului de învățământ, colectivități de animale care nu au beneficiat prea mult de apă și furaje pe timpul evacuării, etc.);

- se va întări activitatea asistenților sociali și medicali, pentru a putea depista la timp cazurile care necesită intervenție și ajutor imediat ;

- se va iniția un proces de recenzare a populației pe plan local, prin personalul responsabil de strângeri din partea Primăriei, de recenzare a animalelor, de inventariere a bunurilor distruse sau distruse, etc.;

- pe tot parcursul desfășurării activităților de reintrare în normalitate, se va asigura păzirea ordinii populației și a bunurilor materiale, dirijarea circulației, prevenirea fenomenelor antisociale, etc. ; de asemenea se vor lua măsuri de anunțare a populației prin mass-media a situațiilor reale create, se va îndemna populația la calm, pentru a întări încrederea populației în organele de conducere și în starea de bine ;

- se vor întocmi situațiile și rapoartele sinteză pentru CJSU și IJSU cu pagubele și distrugerile provocate de situația de urgență respectivă și de evacuare.

ANEXE :

1. Fluxul informațional (schema legăturilor de transmisiuni);
2. Tabel cu semnalele de alarmare;
3. Sinopticul activităților desfășurate de C.L.S.U.;
4. Graficul pentru conducerea acțiunilor de evacuare în caz de situații de urgență ;
5. Componenta C.C.C.E. (Centrul de Conducere și Coordonare a Evacuării)
6. Componenta punctelor de adunare – îmbarcare;
7. Componenta punctelor de debarcare și primire/repartiție;
8. Atribuțiile efului punctului de adunare/îmbarcare/debarcare, primire și repartiție;
9. Extras referitor la sarcinile executanților;
10. Situația populației, instituțiilor publice și operatorilor economici care se evacuează în situații de urgență ;
11. Situația animalelor care se evacuează în situații de urgență ;
12. Situația evacuării bunurilor materiale;
13. Tabel cu mijloacele de transport existente în comun și pot fi folosite pentru evacuare în situații de urgență ;
14. Situația spațiilor de cazare și de preparare a hranei ;

15. Conținutul cadru al Dispoziției de evacuare;
16. Decizia pentru evacuare, primire/repartiție;
17. Carnetul cu activitățile care se desfășoară în cadrul Punctului de adunare/îmbarcare/debarcare și primire/repartiție a evacuaților;
18. Model Plan de transport;
19. Lista legăturilor telefonice cu instituțiile și operatorii economici necesare pe timpul evacuării;
20. Situația cu necesarul și existentul de mijloace de asigurare a condițiilor minime de cazare în locurile destinate evacuării.

Întocmit,

șef centru operativ cu activitate temporară
al comunei